



LXII LEGISLATURA
CÁMARA DE DIPUTADOS

COMISION ESPECIAL PARA EL DESARROLLO SUSTENTABLE



CEDS

COMISIÓN ESPECIAL PARA
EL DESARROLLO SUSTENTABLE

PRIMER INFORME SEMESTRAL DE LABORES

ABRIL- OCTUBRE 2013

PRIMERO/ SEGUNDO AÑO LXII LEGISLATURA



COMISION ESPECIAL PARA EL DESARROLLO SUSTENTABLE

Índice

Preámbulo	3
1. Fundamento Jurídico	4
1.1 Misión	4
1.2 Visión	
2. Estructura Funcional de la Comisión	5
3. Asuntos Propuestos	5
3.1 Propositiones con punto de acuerdo.....	5
4. Resumen de Reuniones convocadas	6
4.1 De Junta Directiva.....	6
4.2 Plenarias de la Comisión.....	6
4.3 Otras.....	7
4.4 Relación de asistencias.....	7
5. Foros Organizados por la Comisión	8
5.1 Rodada por la Transformación Urbana Sustentable	8
5.2 Foro para la Movilidad Urbana Sustentable	9
5.3 Foro Análisis de los Impactos del Gas Shale.....	11
5.4 Foro “El Impacto Ambiental de los Programas Agropecuarios del Gobierno Federal”	12
6. Difusión	13
6.1 Boletines	13
6.2 Página Web Oficial de la Comisión	14
6.3 Redes Sociales: Twitter	15
6.4 Trípticos informativos	15
7. Relación del Trabajo de la Comisión con el PAT a 6 meses de la instalación de la Comisión	17



LXII LEGISLATURA
CÁMARA DE DIPUTADOS

COMISION ESPECIAL PARA EL DESARROLLO SUSTENTABLE

Preámbulo:

La Comisión Especial para el Desarrollo Sustentable se crea por acuerdo de la Junta de Coordinación Política por el cual se integran las Comisiones Especiales que funcionaran durante la LXII Legislatura de la Cámara de Diputados, Aprobado en Sesión Ordinaria del 22 de diciembre y publicado en Gaceta Parlamentaria el día 24 de diciembre de 2012.

El día 14 de marzo por medio del oficio de la Junta de Coordinación Política, se comunica la integración de las Comisiones Especiales, mismo que fue publicado en Gaceta Parlamentaria el día 15 de marzo de 2013, siendo la integración la siguiente:

Diputado René Ricardo Fujiwara Montelogo.- Presidente (NA)
Diputada Tania Margarita Morgan .- Integrante (PAN)
Diputada Roxana Luna Portillo.- Integrante (PRD)
Diputada Claudia Elena Águila Torres.- Secretaria (PRD)
Diputada María del Rosario de Fátima Pariente Gavito.- Secretaria (PVEM)
Diputado José Humberto Vega Vázquez.- Secretario (PT)

El día de 3 Abril 2013 siendo las 10:03 horas, en la Sala 1 del Edificio I, ubicada en Congreso de la Unión N°66, Col. El Parque, de la Cámara de Diputados, se reunieron los diputados integrantes de la Comisión Especial para el Desarrollo Sustentable, de conformidad con la convocatoria de fecha 22 de marzo de 2013, publicada en la Gaceta Parlamentaria los días 26, y 27 de marzo, 1 y 2 de Abril del presente año.

Por medio del oficio de la Junta de Coordinación Política se comunican movimientos en las Comisiones Especiales , el cual fue publicado el día 12 de Abril, y en el cual se integran los siguientes diputados:

Diputado Ricardo Medina Fierro, secretario (PRI)
Diputada Irazema González Olivares, integrante (PRI)
Diputado Rafael Gonzalez Olivares, integrante (PRI)
Diputada Erika Yolanda Funes Velázquez, integrante (PRI)
Diputada Francisco González Vargas, integrante (PRI)



LXII LEGISLATURA
CÁMARA DE DIPUTADOS

COMISION ESPECIAL PARA EL DESARROLLO SUSTENTABLE

1. FUNDAMENTO JURÍDICO

La Comisión Especial para el Desarrollo Sustentable de la LXII Legislatura, rinde su Primer Informe Semestral de Actividades del Primer Año Legislativo, correspondiente al período comprendido del 3 de abril de 2012 al 30 de octubre de 2013, con fundamento en los artículos 45 numeral 6, inciso b), de la Ley Orgánica del Congreso General de los Estados Unidos Mexicanos; 150 numeral 1, fracción X; 158 numeral 1, fracción III; 164 y 165 del Reglamento de la Cámara de Diputados, y 53 del Reglamento de Transparencia, Acceso a la Información Pública y Protección de Datos Personales de la Cámara de Diputados.

1.1 Misión

Promover, facilitar y posicionar el tema del Desarrollo Sustentable en la agenda legislativa de la Cámara de Diputados de tal manera que el proceso legislativo se vea orientado hacia la adecuación y actualización del marco jurídico federal para sentar las bases legales que permitan a México transitar hacia un modelo de desarrollo que integre la dimensión económica, social y ambiental simultáneamente.

1.2. Visión

Ser un actor preponderante en el fomento, análisis y construcción de un modelo de desarrollo sustentable en México, reconocido por la calidad y capacidad de sus propuestas legislativas y de difusión. Así mismo, consolidarse como la plataforma en la que confluyan actores de la sociedad civil organizada, del sector académico, empresas, del sector público y demás actores para participar en el proceso legislativo, para la consolidación de acciones concretas orientadas a impulsar constantemente el desarrollo sustentable en el país.



COMISION ESPECIAL PARA EL DESARROLLO SUSTENTABLE

2.- ESTRUCTURA FUNCIONAL DE LA COMISIÓN

Junta Directiva:

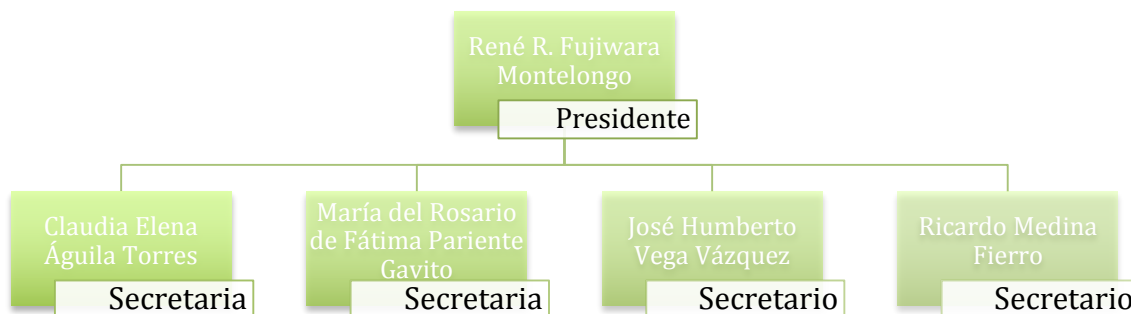

3.- ASUNTOS PROPUESTOS

Punto de Acuerdo:

1. Proposición con Punto de Acuerdo por el que se exhorta a la Secretaria de Desarrollo Agrario, Territorial y Urbano (SEDATU), Secretaria de Medio Ambiente y Recursos Naturales (SEMARNAT) y Secretaria de **Comunicaciones y Transportes (SCT)**, a incluir en sus programas sectoriales los objetivos 2.5 y 4.9 y las estrategias 2.5.1, 2.5.2, 2.5.3, 4.4.1, 4.9.1 enunciadas en el Plan Nacional de Desarrollo 2013-2018 (PND), y la Secretaria de Hacienda y Crédito Público (SHCP) a **garantizar el presupuesto federal** y acompañamiento técnico adecuado para que estados y municipios aumenten sus inversiones en infraestructura para la **movilidad no motorizada y sistemas integrales para la movilidad urbana sustentable**. *(Presentado el 24 de Julio en Permanente y turnado a la tercera comisión)*



COMISION ESPECIAL PARA EL DESARROLLO SUSTENTABLE

- Proposición con Punto de Acuerdo por el que se exhorta al titular de la SAGARPA, SHCP y CFE a verificar y **ajustar de acuerdo a la normatividad sobre protección del medio ambiente, cinco de los programas agropecuarios vigentes que tienen un Alto Potencial de Impacto Ambiental Negativo.** *(No se ha presentado)*
- Punto de acuerdo para exhortar al titular de la **SEP** y la **SEMARNAT** a informar sobre el *Programa de Certificación Ambiental Escuela Verde durante el presente ciclo escolar.* *(No se ha presentado)*

4.- RESUMEN DE REUNIONES CONVOCADAS

4.1 Reuniones de Junta Directiva

Tipo de Reunión	Fecha
Instalación	3 de Abril 2013
Primera Reunión Junta Directiva	27 de Junio
Segunda Reunión Junta Directiva	10 de Septiembre
Tercera Reunión Junta Directiva	29 de Octubre

4.2 Reuniones Ordinarias

Tipo de Reunión	Fecha
Instalación	3 de Abril 2013
Primera Reunión Ordinaria	18 de Julio
Segunda Reunión Ordinaria	10 de Septiembre
Tercera Reunión Ordinaria	29 de Octubre



LXII LEGISLATURA
CÁMARA DE DIPUTADOS

COMISION ESPECIAL PARA EL DESARROLLO SUSTENTABLE

4.3 Otras

Tipo de Reunión	Fecha
Instalación	3 de Abril 2013
Reunión de trabajo con Asociaciones	27 de Junio
Presentación del Proyecto Gánale al CO2, Escuelas bajas en Emisiones (Programa de la Agencia de Cooperación Alemana)	3 de Octubre

4.4 Relación de Asistencias

Diputado /Diputada	Instalación	JD1	RO1	JD2	RO2
René R. Fujiwara Montelongo	A	A	A	A	A
Claudia Elena Águila Torres	A	A	A	A	A
María del Rosario de Fátima Pariente Gavito	A	A	A	A	A
José Humberto Vega Vázquez	A		A	A	A
Ricardo Medina Fierro	N/A		A	A	A
Tania Margarita Morgan Navarrete	A	N/A	A	N/A	A
Roxana Luna Portillo	A	N/A	A	N/A	A
Irazema González Olivares	N/A	N/A	A	N/A	A
Rafael Gonzalez Olivares	N/A	N/A		N/A	A
Erika Yolanda Funes Velázquez	N/A	N/A	A	A	A
Francisco González Vargas	N/A	N/A		N/A	A

*A= Asistencia
*N/A= No Aplica



LXII LEGISLATURA
CÁMARA DE DIPUTADOS

COMISION ESPECIAL PARA EL DESARROLLO SUSTENTABLE

5.- FOROS ORGANIZADOS POR LA COMISIÓN

Como parte de las atribuciones de las Comisiones Especiales y del Plan Anual de Trabajo se encuentra, la realización de foros, para lo que la comisión ha trabajado para la realización de los siguientes:

5.1 “Rodada para la Transformación Urbana Sustentable”

El 8 de agosto se realizó la Rodada por la transformación Urbana Sustentable, en la que tanto diputados, asesores y miembros de asociaciones civiles se desplazaron de la plancha del Zócalo a la Cámara de Diputados en bicicletas prestadas por el Programa Ecobici, del Gobierno del Distrito Federal, con la finalidad de arribar al recinto legislativo e inaugurar el foro “Presupuesto para a Transformación Urbana Sustentable”.





LXII LEGISLATURA
CÁMARA DE DIPUTADOS

COMISION ESPECIAL PARA EL DESARROLLO SUSTENTABLE

5.2 “Presupuesto para a Transformación Urbana Sustentable”

El 8 de agosto del 2013, en el Recinto Legislativo de San Lázaro, se llevó a cabo el Foro “Presupuesto para la Transformación Urbana Sustentable, Política Pública para la Movilidad”, en el que la Comisión Especial para el Desarrollo Sustentable y el Grupo de Movilidad no Motorizada de la Comisión de Cambio Climático, con el apoyo del Instituto de Políticas para el Transporte y el Desarrollo y FUNDAR, presentaron el estudio denominado **“Invertir para movernos prioridad inaplazable: Diagnóstico de fondos federales para transporte y accesibilidad urbana en México, 2012”** en el cual, se revela cómo los fondos y recursos federales que desprenden del Presupuesto de Egresos de la Federación (PEF) y que tienen como objetivo mejorar las condiciones de transporte y accesibilidad en las ciudades, son utilizados primordialmente para ampliar y mantener la infraestructura vial por los gobiernos locales, incentivando así el uso del automóvil y descuidando las inversiones que impulsen más viajes sustentables.





LXII LEGISLATURA
CÁMARA DE DIPUTADOS

COMISION ESPECIAL PARA EL DESARROLLO SUSTENTABLE



Derivado foro, las recomendaciones realizadas fueron las siguientes:

1. **Crear una plataforma institucional y normativa a nivel federal que facilite la implementación de una política nacional para la movilidad urbana sustentable.** Se plantea la creación de un Programa de Movilidad Urbana Sustentable por parte de la SEDATU, en coordinación con otras dependencias federales como la SCT, SEMARNAT, SENER y los distintos órdenes de gobierno, que brinden los lineamientos técnicos y mecanismos de financiamiento para asegurar la implementación de buenas prácticas que puedan replicarse en las ciudades mexicanas.
2. **Crear incentivos de financiamiento para promover que las autoridades locales, respetando las atribuciones constitucionales, ejerzan el gasto público en movilidad urbana sustentable mediante la modificación de las reglas de operación de los fondos federales actualmente disponibles para llevar a cabo inversiones en movilidad urbana.** Se sugiere que la Subsecretaría de Ordenamiento Territorial de la SEDATU se convierta en el enlace a nivel federal para la entrega, control y supervisión de los recursos del Fondo Metropolitano (por ser éste el que más recursos ha destinado a la ampliación de la infraestructura vial), pudiendo así, modificar las reglas de operación con el fin de priorizar inversiones para la movilidad urbana sustentable sobre la inversión en ampliación de obras viales. Además de verificar que éstos incluyan la medición de los co-beneficios sociales derivados de las inversiones en transporte público y movilidad no motorizada con el objetivo de mostrar su viabilidad financiera.
3. **Revisar los criterios de evaluación y los mecanismos de operación del PROTRAM a fin de impulsar un mayor número de proyectos exitosos de transporte público.** Considerando que a la par del tema de financiamiento, es necesario reforzar las capacidades de los gobiernos locales para poder gestionar, desarrollar e implementar sistemas de transporte masivo, se plantea la necesidad de que el PROTRAM esté inserto en una política de movilidad urbana sustentable promovida desde la federación, que defina la visión y los



LXII LEGISLATURA
CÁMARA DE DIPUTADOS

COMISION ESPECIAL PARA EL DESARROLLO SUSTENTABLE

demás mecanismos de financiamiento para que las ciudades implementen proyectos de transporte.

- 4. Impulsar una política que logre disminuir la dependencia de ingresos federales en las ciudades y que permita contar con mecanismos de financiamiento locales.** Promover una política para la movilidad urbana sustentable que contemple mecanismos para que las ciudades logren contar con mayores recursos locales y que amplíen así, su margen de maniobra para impulsar el transporte público y los modos no motorizados, reforzando con ello la recaudación local para que forme parte de una futura reforma fiscal.

5.3 “Análisis de los Impactos del Gas Shale”

En el Foro, donde participaron académicos e investigadores, coincidieron en la importancia de que la Reforma Energética debe analizarse a fondo, principalmente el tema del Gas Shale, ya que se necesitan energías renovables como alternativa para la sostenibilidad energética del país, pero se debe garantizar el respeto de los derechos humanos y la protección al medio ambiente.

El Foro de Análisis de los Impactos del Gas Shale, moderado por el Dr. Íñigo Martínez, de la Facultad Latinoamericana de Ciencias Sociales (FLACSO) Sede México, se dividió en dos paneles: el primero sobre “El Gas de esquisto y la Reforma energética” y el segundo, sobre los “Impactos socio ambientales”.

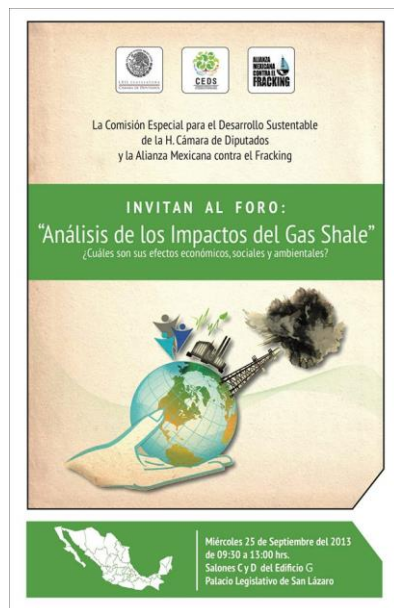



LXII LEGISLATURA
CÁMARA DE DIPUTADOS

COMISION ESPECIAL PARA EL DESARROLLO SUSTENTABLE



5.4 “El Impacto Ambiental de los Programas Agropecuarios del Gobierno Federal”

La Comisión Especial para el Desarrollo Sustentable en conjunto con la Asociación Reforestamos México organizó el foro “El Impacto Ambiental de los Programas Agropecuarios del Gobierno Federal”,

Con el objeto de que a través de un análisis, se identificara y estimara el impacto ambiental que producen las actuales políticas públicas dirigidas al sector agropecuario en México, particularmente, identificando cinco programas y acciones de política de fomento agropecuario que generan las mayores externalidades negativas en el medio ambiente, ofreciendo al mismo tiempo, un conjunto de alternativas que hicieran posible disminuir los efectos negativos sin erosionar la capacidad del sector agropecuario.





LXII LEGISLATURA
CÁMARA DE DIPUTADOS

COMISION ESPECIAL PARA EL DESARROLLO SUSTENTABLE

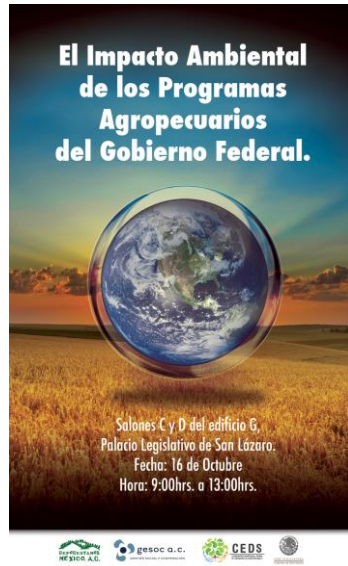

Hora	Actividad	Ponente
REGISTRO		
9:30 - 10:00		
10:00 - 10:10	Bienvenida	Dip. René Fujiwara Montelongo, Presidente de la Comisión Especial para el Desarrollo Sustentable.
10:10 - 10:20	Introducción	Ing. Ernesto Herrera Guerra, Director General de Reforestamos México.
10:20 - 10:45	Presentación del Estudio "Los impactos ambientales de los Programas Agropecuarios en México: Balance, retos y Alternativas", realizado por GESOC.	Mtro. Alejandro González, Director Ejecutivo de GESOC.
RECESO		
10:45 - 10:55		
10:55 - 11:20	Análisis desde la Experiencia del Legislativo.	Lic. Carlos Menéndez, Consultor Independiente.
11:20 - 11:45	Subsidios al Campo, profundidad de algunos casos.	Dr. Hector Robles, Coordinador de la página de Subsidios al Campo.
11:45 - 12:00	Conclusiones	Emilio Cruz Sánchez, Reforestamos México.
12:00 - 12:10	Clausura	Dip. René Fujiwara Montelongo, Presidente de la Comisión Especial para el Desarrollo Sustentable.

Fecha: 16 de Octubre
Hora: 9:00hrs. a 13:00hrs.

6. DIFUSIÓN

En el apartado de Difusión la comisión se ha concentrado en difundir las actividades por tres diferentes medios:

6.1 Boletines:

Los boletines se realizan para informar lo sucedido en cada evento, son publicados en la página oficial de la comisión y así como distribuidos a área de prensa de la Cámara.

- Boletín 001 Referente a la Instalación de la Comisión 3 Abril 2013
- Boletín 002 Reunión con asociaciones de la Sociedad Civil en defensa del Medio Ambiente 27 Junio 2013
- Boletín 003 Aprueba Comisión Especial para el Desarrollo Sustentable Plan Anual de Trabajo 18 de Julio 2013
- Boletín 004 Organiza Foro para la Transformación Urbana Sustentable la Comisión Especial para el Desarrollo Sustentable 9 de Agosto 2013
- Boletín 005 La Reforma Energética no debe convertirse en una Ley Petrolera o de Hidrocarburos: CEDS



LXII LEGISLATURA
CÁMARA DE DIPUTADOS

COMISION ESPECIAL PARA EL DESARROLLO SUSTENTABLE



COMISION ESPECIAL PARA EL DESARROLLO SUSTENTABLE

LXII LEGISLATURA
CÁMARA DE DIPUTADOS

11 de agosto de 2013

El presidente de la Comisión, René Fujiwara encabezó una reunión con organizaciones civiles en defensa del medio ambiente

Con el propósito de adecuar el marco jurídico que permita a México transitar hacia un modelo de crecimiento sustentable, que integre el ámbito económico, social y ambiental, René Fujiwara Montiel, presidente de la Comisión Especial para el Desarrollo Sustentable, dio a conocer el programa de trabajo para promover y posicionar el tema en la agenda legislativa.

En la reunión de trabajo con organizaciones civiles en defensa del medio ambiente, dijo que estas tres dimensiones abarcarán todos los trabajos de la Comisión "con una visión de desarrollo sustentable integral, donde las agrupaciones serán sus primeros aliados para llevar a cabo el esfuerzo".

El Diputado Federal y las secretarías e integrantes de la Comisión, María del Rosario de Fátima Pariente Gavito, del Partido Verde Ecologista de México y Claudia Elena Aguilera Torres, del Partido de la Revolución Democrática, explicaron que el plan contempla presentar iniciativas, proposiciones y opiniones consensadas, que procuren, en el sistema legal mexicano un equilibrio entre los ámbitos económico, social y ambiental, para encauzar al país en el esquema de desarrollo sustentable.

Dijo que es una visión que "toma en cuenta la productividad, el medio ambiente, pero que tampoco deja a un lado la misma convivencia social y las culturas que tenemos en las comunidades y las mismas formas de vida, que son cosas que tenemos que preservar para las siguientes generaciones".

La diputada Claudia Elena Aguilera Torres (PRD), secretaria de la instancia manifestó preocupación por la destrucción de los bosques nacionales, "pulmones naturales como los de Chiapas o el Distrito Federal, como el bosque de San Juan de Aragón, agudizada en la última década. Se sigue desmontando, talando y quemando árboles en los estados, pero no se impulsa reforestación".

Exhortó a reflexionar ante la devastación que sufren estas áreas ecológicas, "tenemos que dar una batalla y una gran lucha para preservar la riqueza natural", y advirtió que mientras el Estado no cura a la población sus necesidades básicas como comer, vestir, un techo y educación, acudirá a lo que tiene a su alcance para sobrevivir.

Por su parte, la legisladora María del Rosario de Fátima Pariente Gavito (PVEM), calificó como fundamental que la sociedad participe y actúe, porque "los políticos no se dan cuenta, no tienen tiempo de ver qué pasa en el ambiente, con la ecología, y cuando se dan cuenta el daño es irreversible".



COMISION ESPECIAL PARA EL DESARROLLO SUSTENTABLE

LXII LEGISLATURA
CÁMARA DE DIPUTADOS

Palacio de San Lázaro, 27 de junio de 2013

Boletín No. 002

PROMOVER Y POSICIONAR SUSTENTABILIDAD, OBJETIVO DEL PROGRAMA DE TRABAJO DE LA COMISION ESPECIAL PARA EL DESARROLLO SUSTENTABLE

El presidente de la Comisión, René Fujiwara encabezó una reunión con organizaciones civiles en defensa del medio ambiente

Con el propósito de adecuar el marco jurídico que permita a México transitar hacia un modelo de crecimiento sustentable, que integre el ámbito económico, social y ambiental, René Fujiwara Montiel, presidente de la Comisión Especial para el Desarrollo Sustentable, dio a conocer el programa de trabajo para promover y posicionar el tema en la agenda legislativa.

En la reunión de trabajo con organizaciones civiles en defensa del medio ambiente, dijo que estas tres dimensiones abarcarán todos los trabajos de la Comisión "con una visión de desarrollo sustentable integral, donde las agrupaciones serán sus primeros aliados para llevar a cabo el esfuerzo".

El Diputado Federal y las secretarías e integrantes de la Comisión, María del Rosario de Fátima Pariente Gavito, del Partido Verde Ecologista de México y Claudia Elena Aguilera Torres, del Partido de la Revolución Democrática, explicaron que el plan contempla presentar iniciativas, proposiciones y opiniones consensadas, que procuren, en el sistema legal mexicano un equilibrio entre los ámbitos económico, social y ambiental, para encauzar al país en el esquema de desarrollo sustentable.

Dijo que es una visión que "toma en cuenta la productividad, el medio ambiente, pero que tampoco deja a un lado la misma convivencia social y las culturas que tenemos en las comunidades y las mismas formas de vida, que son cosas que tenemos que preservar para las siguientes generaciones".

La diputada Claudia Elena Aguilera Torres (PRD), secretaria de la instancia manifestó preocupación por la destrucción de los bosques nacionales, "pulmones naturales como los de Chiapas o el Distrito Federal, como el bosque de San Juan de Aragón, agudizada en la última década. Se sigue desmontando, talando y quemando árboles en los estados, pero no se impulsa reforestación".

Exhortó a reflexionar ante la devastación que sufren estas áreas ecológicas, "tenemos que dar una batalla y una gran lucha para preservar la riqueza natural", y advirtió que mientras el Estado no cura a la población sus necesidades básicas como comer, vestir, un techo y educación, acudirá a lo que tiene a su alcance para sobrevivir.

Por su parte, la legisladora María del Rosario de Fátima Pariente Gavito (PVEM), calificó como fundamental que la sociedad participe y actúe, porque "los políticos no se dan cuenta, no tienen tiempo de ver qué pasa en el ambiente, con la ecología, y cuando se dan cuenta el daño es irreversible".

Diponibles el la pag:

http://www3.diputados.gob.mx/camara/001_diputados/012_comisioneslxii/02_especiales/03_para_el_desarroll_o_sustentable/05_boletines

6.2 Página oficial de la Comisión

La página oficial de la Cámara de Diputados ofrece un espacio a las Comisiones Especiales para que estas puedan publicar sus actividades.



LXII LEGISLATURA
CÁMARA DE DIPUTADOS

COMISION ESPECIAL PARA EL DESARROLLO SUSTENTABLE

6.3 Redes sociales: Twitter

Como medio de difusión complementario utilizamos las redes sociales, concretamente el la cuenta de Twitter oficial de la Comisión, la cual al momento de hacer infome cuenta con 2,424 seguidores.



6.4 Trípticos Informativos:

Como material de apoyo para complementar y abordar los temas que se desarrollan en los foros, se han realizado trípticos en los cuales se abordan los temas discutidos en los siguientes foros:

- i. Análisis de los Impacotos del Gas Shale
- ii. El Impacto Ambiental de los Programas del Gobierno Federal





COMISION ESPECIAL PARA EL DESARROLLO SUSTENTABLE

7.- RELACION DEL TRABAJO DE LA COMISIÓN CON EL PROGRAMA ANUAL DE TRABAJO A 6 MESES DE LA INSTALACIÓN

LÍNEA DE TRABAJO	ACCIÓN	ACTIVIDAD
Trabajo Legislativo	Elaboración de Proposiciones con Punto de Acuerdo.	<ul style="list-style-type: none"> • Proposición con Punto de Acuerdo por el que exhorta a SEDATU, la SEMARNAT y la SCT, a incluir en sus programas sectoriales los objetivos y las estrategias enunciados en el Plan Nacional de Desarrollo 2013-2018, y a la SHCP a garantizar el presupuesto federal y el acompañamiento técnico adecuado para que Estados y Municipios de México aumenten sus inversiones en infraestructura para la movilidad no motorizada y sistemas integrales para la movilidad urbana sustentable. <i>(Presentado el 24 de julio de 2013 y turnado a la Tercera Comisión)</i> • Proposición con Punto de Acuerdo por el que se exhorta al titular de la SAGARPA, la SHCP y la CFE a verificar y adecuar de acuerdo a la normatividad sobre protección del medio ambiente, cinco de los programas agropecuarios vigentes que tienen un Alto Potencial de Impacto Ambiental Negativo. <i>(Por presentarse)</i> • Proposición con Punto de Acuerdo por el que se exhorta al titular de la SEP y la SEMARNAT a informar sobre el Programa de Certificación Ambiental de Escuela Verde durante el actual ciclo escolar. <i>(Por presentarse)</i>
Trabajo de Difusión	Solicitud para dar seguimiento de la Política Pública en materia de Desarrollo Sustentable.	<ul style="list-style-type: none"> • Seguimiento al Programa “Certificación Ambiental de Escuelas Verdes”. • Seguimiento a los Programas Agropecuarios del Gobierno Federal.
	Informar a la sociedad sobre las actividades y los avances realizados por la Comisión.	<ul style="list-style-type: none"> • Creación y constante actualización del Micro sitio de la Comisión. • Creación de cuenta de Twitter. (2 424 seguidores) • Elaboración de 5 Boletines. • Elaboración de infografías sobre: <i>Escuelas Verdes, Gas Shale, Impacto Ambiental de los Programas Agropecuarios del Gobierno Federal.</i>



COMISION ESPECIAL PARA EL DESARROLLO SUSTENTABLE

<p>Trabajo de Difusión</p>	<p>Posicionamiento del tema del Desarrollo Sustentable en la Agenda Política y entre la ciudadanía.</p>	<p>Foros:</p> <ul style="list-style-type: none"> • Rodada por la Transformación Urbana Sustentable 8 de agosto de 2013. • Presupuesto para la Transformación Urbana Sustentable; Política para la Movilidad 8 de Agosto de 2013 • Análisis de los Impactos del Gas Shale ¿Cuáles son sus efectos económicos, sociales y ambientales? 25 de septiembre de 2013. • Presentación del Proyecto: Gánale al CO2, Escuelas bajas en emisiones. 3 de Octubre de 2013. • El Impacto Ambiental de los Programas Agropecuarios del Gobierno Federal 16 de octubre de 2013.
<p>Trabajo de Vinculación</p>	<p>Vinculación Interna</p>	<ul style="list-style-type: none"> • Constante contacto con los integrantes de otras Comisiones. • Invitación a Comisiones a eventos de la CEDS.
	<p>Vinculación Externa</p>	<p>UNIVERSIDADES</p> <ul style="list-style-type: none"> • Universidad Iberoamericana • Universidad Nacional Autónoma de México. • Instituto Tecnológico y de Estudios Superiores de Monterrey, Campus Ciudad de México. • Instituto Global para el Desarrollo y la Sostenibilidad. • Universidad Autónoma de México. <p>ASOCIACIONES</p> <ul style="list-style-type: none"> • Desayuno Secretaria Técnica y Asesores con Asociación Internacional para la Defensa del Ambiente y Centro Mexicano de Derecho Ambiental, 17 de Abril 2013. • Segunda Reunión de trabajo entre funcionarios y académicos en la UNAM, 28 Abril 2013. • Reunión Asesores de la Comisión con CTSEmbarq, 15 Mayo 2013. • Reunión Greenpeace, 4 de Junio 2013. • Comida Dr. Carlos Gay Programa de Investigación en Cambio Climático UNAM, 4 de Junio 2013. • Reunión Reforestamos México, 5 Junio 2013 • Comida CTS Embarq 6 Junio 2013.



COMISION ESPECIAL PARA EL DESARROLLO SUSTENTABLE

Trabajo de Vinculación	Vinculación Externa	<ul style="list-style-type: none">• Reunión con Instituto de Políticas para el Transporte y Desarrollo en México (ITDP) A.C., 11 Junio 2013.• Comida con Plataforma Internacional de Desarrollo Sustentable A.C., (PIDES) 11 Junio 2013.• Reunión con Grupo Ciudadano de Cuajimalpa y Maple A.C., 17 Junio 2013.• Reunión con el Programa de Naciones Unidas para el Desarrollo PNUD, 20 Septiembre 2013.• Reunión con Telar Social A.C., 20 Septiembre 2013.• Reunión con Ernest & Young, 7 octubre 2013.• Reunión con la Red de Escuelas por la Educación y Conciencia Ambiental A.C. Reeduca, 21 Octubre 2013. PARTICIPACIÓN <ul style="list-style-type: none">• IX Congreso Internacional de Transporte Sustentable, Ciudades Conectadas.• Cumbre de Negocios Verdes 2013.• ICLEI Gobiernos por la Sustentabilidad.• Congreso Internacional del Transporte.
-------------------------------	---------------------	--